



MERCATO CARNI e GASTRONOMIA ALL'INGROSSO DI MILANO
BANDO PER LA CONCESSIONE DI N. 1 PUNTO VENDITA

1. OGGETTO DELLA CONCESSIONE

SO.GE.M.I. S.p.A. (di seguito, Sogemi), con il presente Bando indice la procedura per l'assegnazione in concessione del punto vendita **MC 19** ubicato all'interno del Mercato Carni e Gastronomia di Milano.

La superficie commerciale ponderata dell'Unità Immobiliare **MC 19** misura 192,90 mq.

Gli spazi sono concessi nello stato di consistenza, di fatto e di diritto in cui si trovano, come riportato nella scheda tecnica allegata (Allegato 1).

2. CANONE DI CONCESSIONE

Il canone annuo di concessione per il Punto Vendita è calcolato applicando la tariffa del Mercato Carni pari a 140 €/mq per la Superficie Commerciale ponderata/anno, a seguito della pubblicazione sul Bollettino Ufficiale della Regione Lombardia (BURL) del 24 gennaio 2024.

Il canone annuo è pari ad € **27.006,00** oltre IVA e imposte di legge se dovute, come da seguente prospetto:

Descrizione Spazi	MQ	Canone Annuo
Plateatico	143,00	20.020,00
Ufficio 1° piano	38,40	5.376,00
Area pertinenziale esterna coperta	11,50	1.610,00
TOTALE	192,90	27.006,00

Non sono compresi:

- ✓ i consumi di acqua che vengono rilevati da apposito contatore e addebitati mediante distinta fatturazione;
- ✓ i costi correlati ai consumi degli impianti di refrigerazione, la cui installazione rimane a carico della Concessionaria ed è obbligatoria se necessaria all'attività svolta;
- ✓ i costi di installazione di nuovo contatore e l'attivazione della fornitura di energia elettrica e di eventuali ulteriori utenze, nonché gli oneri per i relativi consumi;
- ✓ i costi di servizi comuni e/o utenze non contabilizzate con misuratori autonomi, perciò imputati per riparto millesimale.

3. DURATA DEL CONTRATTO DI CONCESSIONE

Il contratto di concessione avrà la durata di 3 anni decorrenti dalla data di stipulazione del contratto.

Alla scadenza è escluso ogni tacito rinnovo. Sogemi si riserva la facoltà, a suo insindacabile giudizio, di rinnovare il contratto per ulteriori 3 anni previa presentazione di formale istanza da parte del Concessionario entro tre mesi dalla scadenza del contratto.

4. DESTINATARI DEL BANDO

Il presente Bando, come indicato all'art 1 del vigente Regolamento di Mercato, è destinato agli operatori autorizzati alla commercializzazione all'ingrosso di:

- a) carni bianche e rosse, fresche e/o congelate
- b) preparazioni e prodotti a base di carne
- c) uova e ovo prodotti
- d) prodotti agroalimentari congelati e/o surgelati affini alle categorie sopra menzionate.

È altresì ammesso il commercio all'ingrosso di prodotti agroalimentari di categorie non riservate agli altri Mercati, che costituiscono il Mercato Alimentare della città di Milano nel rispetto delle normative vigenti e in possesso dei requisiti di cui al seguente art. 5.

Prima della stipula del contratto di concessione Sogemi valuterà in ogni caso la piena compatibilità degli spazi con l'attività proposta dall'assegnatario, il quale sarà tenuto a perfezionare ogni pratica autorizzativa necessaria a garantire la messa a norma del punto vendita in conformità alla destinazione d'uso.

5. REQUISITI DI PARTECIPAZIONE

Sono ammessi alla procedura gli operatori in possesso dei seguenti requisiti:

- essere operatori del commercio ai sensi del D.Lgs. n. 59/2010;
- svolgere attività di commercio all'ingrosso di cui all'art. 52, comma 1, lett. a), L.R. Lombardia n. 6/2010 (in seguito, L.R. n. 6/2010);
- non trovarsi in una delle condizioni previste dall'art. 20 L.R. n. 6/2010;
- non trovarsi in stato di fallimento, di liquidazione coatta, di concordato preventivo o di qualsiasi altra situazione equivalente e non essere sottoposto a procedure per la dichiarazione di uno di tali stati;
- non trovarsi in una delle condizioni di esclusione previste dall'art. 71 D.Lgs. n. 59/2010;
- non avere riportato condanne nel quinquennio in corso per i delitti previsti dagli articoli 353, 355, 356, 472, 473, 474, 515, 516, 517 e 623 del Codice Penale, o per le frodi e le sofisticazioni contemplate da leggi speciali di igiene, ai sensi dell'art. 71-ter D.Lgs. n. 59/2010;
- essere in regola con gli obblighi relativi al pagamento dei contributi previdenziali, assicurativi e assistenziali in favore dei propri lavoratori, siano essi dipendenti o soci;
- non avere commesso violazioni, definitivamente accertate, rispetto agli obblighi relativi al pagamento delle imposte dirette e indirette e delle tasse, secondo la disciplina vigente;
- osservare le norme della Legge n. 68/1999 sul diritto al lavoro dei disabili, con obbligo di dichiarazione ai sensi dell'art. 17 della medesima legge;
- insussistenza o intervenuta definizione dei piani di emersione di cui alla Legge n. 383/2001;

- non applicazione all'impresa di sanzioni interdittive di cui al D.Lgs. n. 231/2001 o di altra sanzione comportante il divieto di contrarre con le pubbliche amministrazioni, compresi i provvedimenti interdittivi di cui al D.Lgs. n. 81/2008;
- osservare, all'interno della propria azienda, gli obblighi di sicurezza previsti dalla normativa vigente;
- insussistenza di situazioni di controllo o collegamento ai sensi dell'art. 2359 del Codice Civile o di altra situazione idonea a determinare un unico centro di interessi con altro partecipante della procedura;
- assenza delle cause di divieto, sospensione e decadenza di cui al D.Lgs. n.159/2011;
- non aver reso, nell'anno antecedente la data di pubblicazione del Bando del presente concorso, false dichiarazioni in merito ai requisiti e alle condizioni rilevanti per la partecipazione alle procedure pubbliche;
- accettare, senza condizione o riserva alcuna, tutte le disposizioni del presente Bando;
- non avere, al momento della domanda di partecipazione, gravi addebiti, tali da compromettere la propria integrità e affidabilità nei rapporti con la Pubblica Amministrazione;
- non essere, al momento della domanda, operatore singolo o parte di un gruppo di imprese in rapporto di controllo o collegamento, che abbia in concessione un numero di punti vendita nel Mercato Carni e Gastronomia superiore a 4. In alternativa, l'operatore si obbliga, con apposita dichiarazione allegata alla domanda di partecipazione, a rinunciare ad altro punto vendita di cui sia concessionario, in modo da rispettare il numero massimo consentito di concessioni di punto vendita.

Ai fini della sussistenza dei requisiti, il concorrente di altro Stato è tenuto a dichiarare le condizioni richieste dal presente Bando mediante attestazione, sotto la responsabilità del proprio rappresentante legale, che i certificati prodotti sono stati rilasciati da uno dei registri commerciali istituiti nel Paese di residenza.

I concorrenti provenienti da Stati extra Unione Europea dovranno dichiarare il possesso di requisiti equipollenti a quelli previsti dall'ordinamento nazionale in materia di sicurezza alimentare e conformità igienico-sanitaria.

Nel termine assegnato da Sogemi, prima della sottoscrizione del contratto di concessione, l'aggiudicatario è tenuto a comprovare il possesso dei requisiti sopra indicati mediante presentazione di idonea documentazione.

6. MODALITA', CONTENUTO E TERMINI DI PRESENTAZIONE DELLA DOMANDA DI PARTECIPAZIONE

La domanda di partecipazione e la relativa documentazione deve pervenire, **a pena di esclusione**, entro il termine perentorio delle **ore 12.00 del giorno 03 gennaio 2025** mediante **plico cartaceo chiuso** recante all'esterno i dati del partecipante e la dicitura "*Bando per la concessione di n.1 punto vendita nel Mercato Carni e Gastronomia all'Ingrosso di Milano*" tramite consegna a mano o a mezzo raccomandata o agenzia di recapito autorizzata, da lunedì a venerdì dalle ore 9.00 alle ore 12:00 all'Ufficio Protocollo Generale c/o Ufficio Tesseramento sito al 1° piano del Palazzo Sogemi in Milano, Via Lombroso n. 54.

Il recapito intempestivo del plico, indipendentemente dalla modalità di spedizione e/o consegna prescelta, rimane ad esclusivo rischio del partecipante.

La domanda di partecipazione dovrà essere redatta, utilizzando l'apposito modello, su carta intestata del partecipante e sottoscritta dal legale rappresentante, che dovrà allegarvi fotocopia di un documento di riconoscimento in corso di validità e, **a pena di esclusione**, dichiarare quanto segue:

- validità della domanda di partecipazione per 180 (centottanta) giorni dal termine di presentazione;
- accettazione integrale delle condizioni stabilite dal presente Bando;
- accettazione dello stato di fatto del punto vendita, come da scheda tecnica allegata;
- impegno a sottoscrivere il contratto di concessione nel termine stabilito dal Bando;
- autorizzazione sin d'ora al rilascio di copia della domanda e della documentazione allegata, in caso di accesso agli atti da parte di altro concorrente;
- prestazione del consenso all'utilizzo dei dati personali, compresi quelli contabili, ai soli fini del procedimento di assegnazione.

Alla domanda di partecipazione dovrà essere allegata la seguente documentazione, utilizzando l'apposito modello reperibile fra gli allegati al Bando:

- autocertificazione di possesso dei requisiti di partecipazione di cui al presente Bando;
- dichiarazione sostitutiva del Certificato di iscrizione alla Camera di Commercio, Industria, Artigianato e Agricoltura, ai sensi dell'art. 46 del D.P.R. n. 445/2000, con specifica indicazione dell'indirizzo di posta elettronica certificata del concorrente;
- assegno circolare di euro 5.000,00 non trasferibile, intestato a SO.GE.M.I. S.p.A. a titolo di deposito cauzionale provvisorio;
- attestazione bancaria di solvibilità del partecipante rilasciata da parte di almeno un Istituto di Credito;
- copia dello schema di contratto di concessione sottoscritto per accettazione dal legale rappresentante del partecipante;
- autocertificazione di possesso dei requisiti di merito ai fini dell'attribuzione dei punteggi secondo i criteri allegati presenti al Bando;
- dichiarazione sostitutiva ai sensi dell'art. 46 del D.P.R. n. 445/2000, con cui l'operatore si obbliga a destinare il punto vendita esclusivamente al commercio all'ingrosso dei prodotti agroalimentari previsti ammessi dal presente Bando, precisandone la categoria merceologica di appartenenza.

7. PROCEDURA DI ASSEGNAZIONE

L'apertura dei plichi avverrà in seduta pubblica, alla quale potrà assistere ciascun concorrente o un suo delegato, in data che verrà comunicata mediante avviso sul sito internet istituzionale di Sogemi alla sezione <https://www.sogemispaspa.it/archivi-bandi-e-concorsi/assegnazioni-punti-vendita/>.

Sulla base della documentazione contenuta nel plico, si verificheranno l'ammissibilità delle domande pervenute, la correttezza formale e la regolarità delle autodichiarazioni presentate, ricorrendo al soccorso istruttorio nei limiti previsti dal Bando.

Le carenze di qualsiasi elemento formale della domanda possono essere sanate attraverso la procedura di soccorso istruttorio. In caso di mancanza, incompletezza e di ogni altra irregolarità essenziale degli elementi e dei documenti richiesti dal Bando, Sogemi assegna al concorrente il termine di giorni 5 (cinque), perché siano rese, integrate o regolarizzate le dichiarazioni necessarie, indicandone il contenuto e i soggetti che le devono rendere.

Decorso senza riscontro il termine di regolarizzazione, il concorrente è escluso dalla procedura.

Costituiscono cause espresse di esclusione dalla procedura:

- il mancato rispetto del termine perentorio fissato per la presentazione della domanda di partecipazione;
- casi di incertezza assoluta sul contenuto o sulla provenienza della domanda di partecipazione;
- difetto di sottoscrizione o di altri elementi essenziali;
- non integrità del plico contenente la domanda di partecipazione o altre irregolarità relative alla chiusura delle buste;
- mancanza dei requisiti di partecipazione indicati all'art. 5 del presente Bando.

Mediante avviso a mezzo PEC, verrà comunicata ai concorrenti la data della successiva seduta pubblica, nella quale saranno resi noti i punteggi attribuiti e la graduatoria finale di merito, con conseguente assegnazione del punto vendita in favore primo in graduatoria.

L'assegnazione del punto vendita è disposta mediante l'approvazione della graduatoria di merito, secondo i punteggi attribuiti in applicazione dei criteri di cui al documento "criteri e punteggi" costituente parte integrante e sostanziale del Bando.

In caso di parità di punteggio nella graduatoria di merito, l'assegnazione del punto vendita è disposta mediante sorteggio in seduta pubblica.

Al termine della procedura, le domande e la documentazione a corredo non saranno restituite.

A seguito della sottoscrizione del contratto di concessione, si procede alla restituzione della cauzione provvisoria ai partecipanti.

L'aggiudicatario dovrà costituire, in sostituzione dell'assegno circolare rilasciato a garanzia della domanda, una cauzione pari a 3 mensilità del canone tramite fideiussione bancaria o ex art.107 TUB o versamento su conto corrente dedicato nonché le garanzie richieste secondo quanto previsto dal contratto stesso.

I documenti richiesti ai fini della sottoscrizione del contratto dovranno essere presentati a Sogemi, a pena di decadenza, entro e non oltre il termine perentorio di giorni 20 dalla formale comunicazione a mezzo PEC dell'assegnazione.

Sogemi si riserva la facoltà di procedere all'aggiudicazione anche in presenza di una sola offerta valida, nonché di sospendere, modificare, revocare e/o annullare il presente bando, senza che i soggetti che abbiano presentato domanda di partecipazione possano vantare alcuna pretesa o aspettativa al riguardo.

Qualora non venga presentata alcuna domanda di partecipazione, Sogemi si riserva la facoltà di assegnare l'unità immobiliare mediante affidamento diretto a operatori che ne facciano successiva richiesta, alle medesime condizioni e termini previsti nel presente Bando.

Qualora dai controlli emerga la non veridicità delle dichiarazioni, è disposta la revoca dell'assegnazione, con incameramento della garanzia di cui all'art. 6 del Bando e scorrimento della graduatoria.

In caso di presentazione di falsa dichiarazione o falsa documentazione, Sogemi ne dà tempestiva segnalazione alle Autorità competenti.

L'assegnatario è sottoposto a controllo preventivo antimafia secondo la disciplina del D.Lgs. n. 159/2011; il medesimo controllo è effettuato altresì in caso di modifica della compagine societaria e di subentro nella concessione.

Sono altresì sottoposte alla verifica antimafia le imprese costituite all'estero e prive di stabile rappresentanza nel territorio dello Stato italiano.

Ove l'assegnatario fosse impresa con sede in altro Stato membro dell'Unione europea, lo stesso è tenuto a rispettare gli adempimenti fiscali previsti dalla normativa tributaria dello Stato di appartenenza.

8. INFORMAZIONI

Per la stipulazione del contratto di concessione è stabilito il termine perentorio di 30 (trenta) giorni consecutivi dalla formale comunicazione a mezzo PEC dell'assegnazione.

Il mancato rispetto di tale termine per cause imputabili all'assegnataria comporta il diritto per Sogemi di procedere, senza ulteriore avviso, all'incameramento della cauzione provvisoria prestata a garanzia dell'offerta e di scorrere la graduatoria per individuare il nuovo assegnatario.

Il Concessionario si obbliga a garantire la messa a norma del punto vendita in conformità alla destinazione d'uso prevista, ad acquisire ogni necessario titolo autorizzativo e a rendere gli spazi pienamente rispondenti ai requisiti prescritti dalle disposizioni vigenti, prima dell'inizio dell'attività ed in ogni caso entro 60 (sessanta) giorni consecutivi dalla data del verbale; in difetto Sogemi si riserva la facoltà di revocare la concessione.

La Concessionaria ha facoltà di rinunciare all'assegnazione e di recedere dal contratto, con obbligo di preavviso di giorni 30 (trenta) mediante lettera raccomandata A/R o PEC.

La documentazione è accessibile in forma integrale al sito istituzionale www.sogemispa.it nella sezione "Bandi e Concorsi - Assegnazione punti vendita".

Le eventuali richieste di sopralluogo e di chiarimenti dovranno essere formalizzate inviando una PEC all'indirizzo: **protocollo.foodymilano@pec.it** entro il giorno **27 dicembre 2024** alle ore 12.00.

Le risposte alle richieste di chiarimenti pervenute entro il termine sopra indicato, unitamente alle relative richieste, in forma anonima, saranno pubblicate sul sito di Sogemi alla sezione <https://www.sogemispa.it/archivi-bandi-e-concorsi/assegnazioni-punti-vendita/>

Per qualsiasi controversia relativa alla validità, efficacia, interpretazione o risoluzione del contratto è competente esclusivo il Foro di Milano.

I concorrenti dichiarano, sin d'ora, di accettare senza riserva alcuna le condizioni e i termini del presente Bando.

Il Responsabile del Procedimento è Danilo Simonetta.

9. PRIVACY

Ai sensi del Reg. UE679/2016 e del D.lgs. n. 196/2003, si informa che il titolare dei dati rilasciati per la partecipazione alla presente Procedura è SO.GE.M.I. S.p.A. Il concorrente, con la partecipazione al presente Bando, autorizza Sogemi al trattamento dei dati secondo gli usi consentiti dalla legge.

Milano, 12 dicembre 2024

Sogemi SpA

SogeMi



FOODY

MERCATO ALIMENTARE MILANO

**MERCATO CARNI E
GASTRONOMIA**

Punto vendita n.19

Allegato1 - scheda tecnica

12 DICEMBRE 2024

Inquadramento - MASTERPLAN - Compensorio Alimentare Milano



Localizzazione **MERCATO CARNI E GASTRONOMIA**

SogeMi

Inquadramento - Comprensorio Ittico - Fiori – Carni e Gastronomia

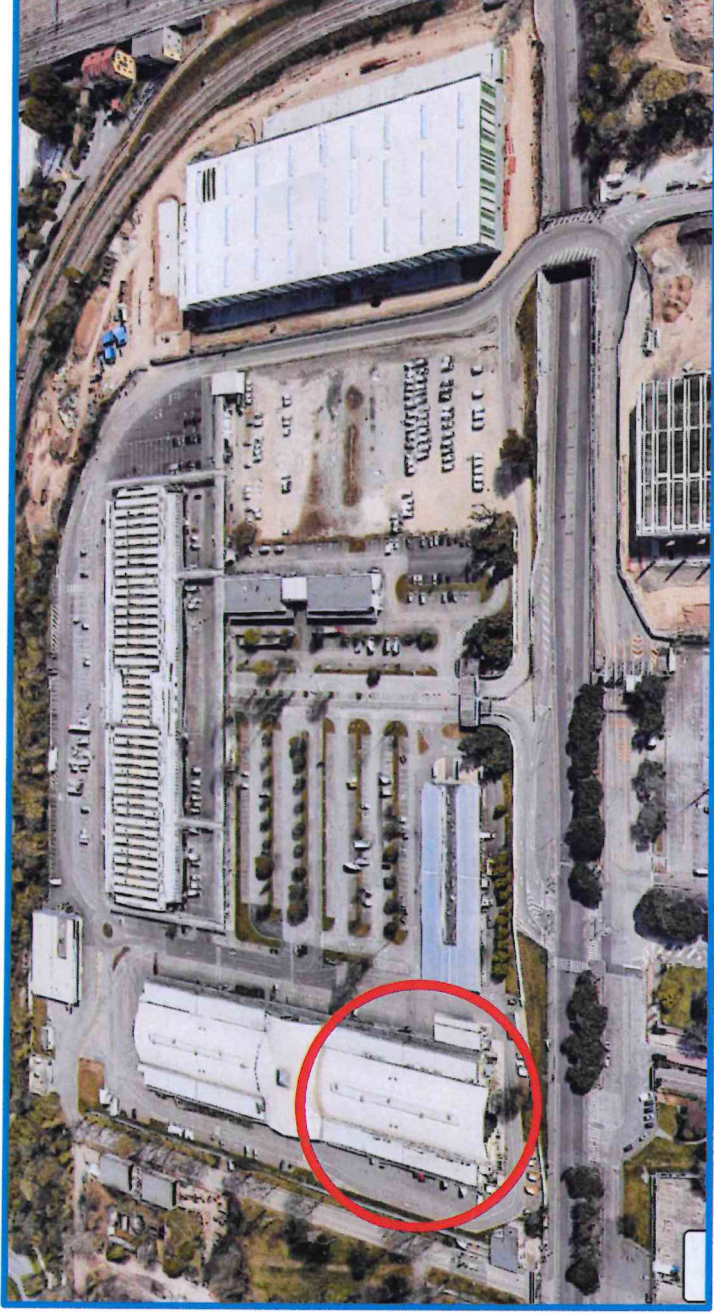

COMPRESORIO ALIMENTARE IFC - LOCALIZZAZIONE MERCATO CARNI E GASTRONOMIA
Via Cesare Lombroso, 95 Milano



Sogemi

Planimetria Generale - Mercato Carni e Gastronomia - Fiori

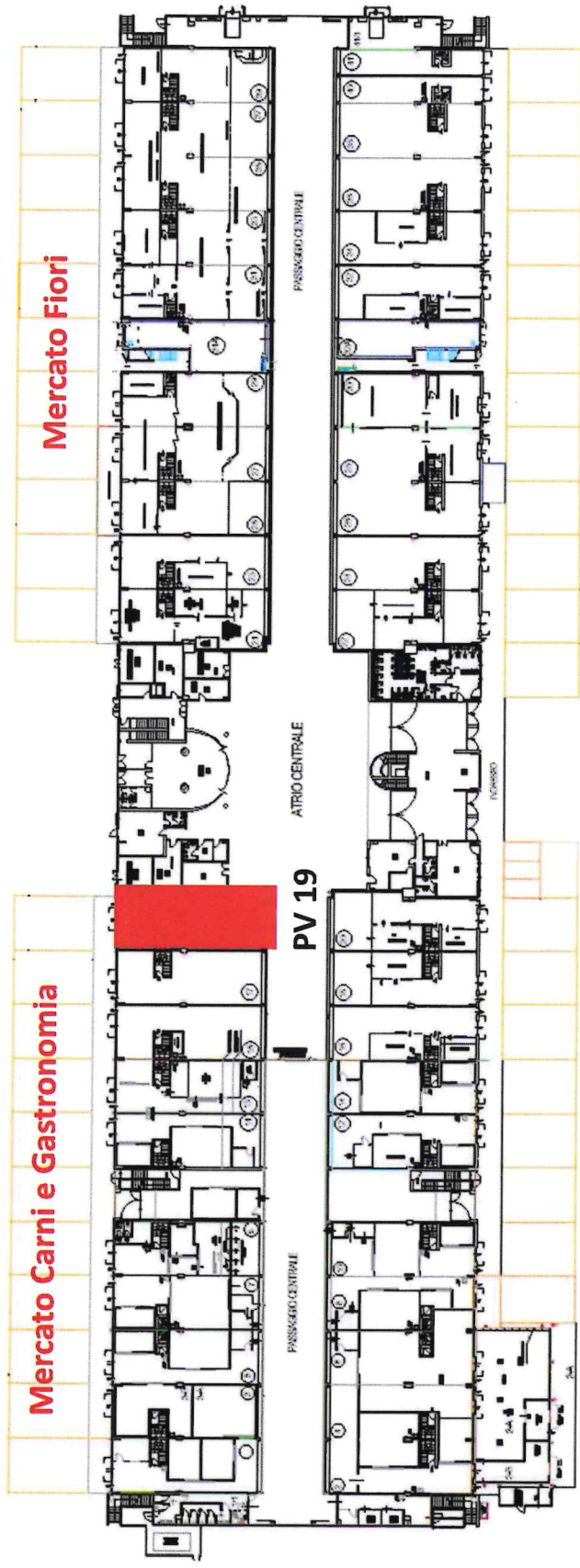

Localizzazione punto vendita MC 19 - piano terra



Planimetria punto vendita 19 – piano terra/1°p

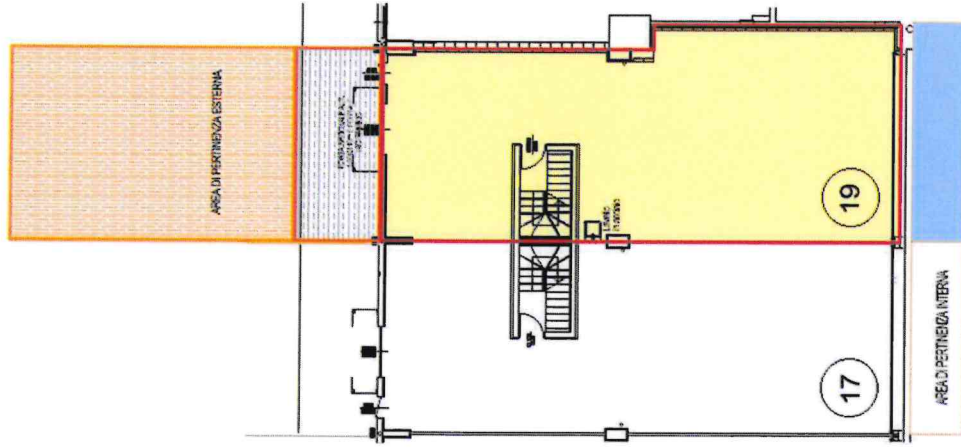



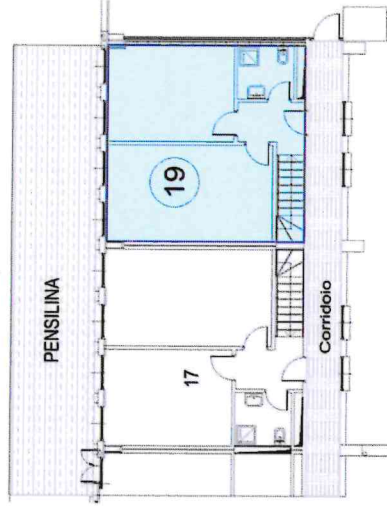

**Ufficio
primo piano**

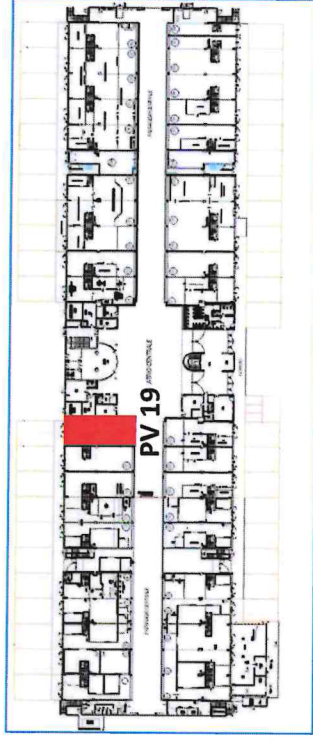

**Punto vendita 19
Piano terra**



LEGENDA

-  PUNTO VENDITA MC/19- PIANO TERRA
-  UFFICIO MC/19 - PIANO PRIMO
-  AREA SOTTO PENSILINA RETRO P.V.
-  AREA DI PERTINENZA ESTERNA
-  AREA DI PERTINENZA INTERNA





FOODY

MERCATO ALIMENTARE MILANO

SO.GE.MI Spa

Via C. Lombroso 54, Milano

info@foodymilano.it - P. IVA 03516950155

T.: +39 02 550051

Fax: +39 02 55005309

servizioclienti@foodymilano.it

protocollo.foodymilano@pec.it

www.foodymilano.it

SogeMi

